



東方設計大學
TUNGFANG DESIGN UNIVERSITY

111學年度第二學期 反毒知能研習



提報日期：2023.2.15

提報單位：軍訓室

提 報 人：中校教官 林中莘

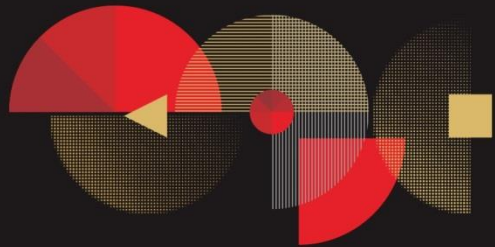

推動校園無毒 是全校共同的責任

DRUGS



根據統計

臺灣地區藥物濫用**54.7%**受到朋友影響

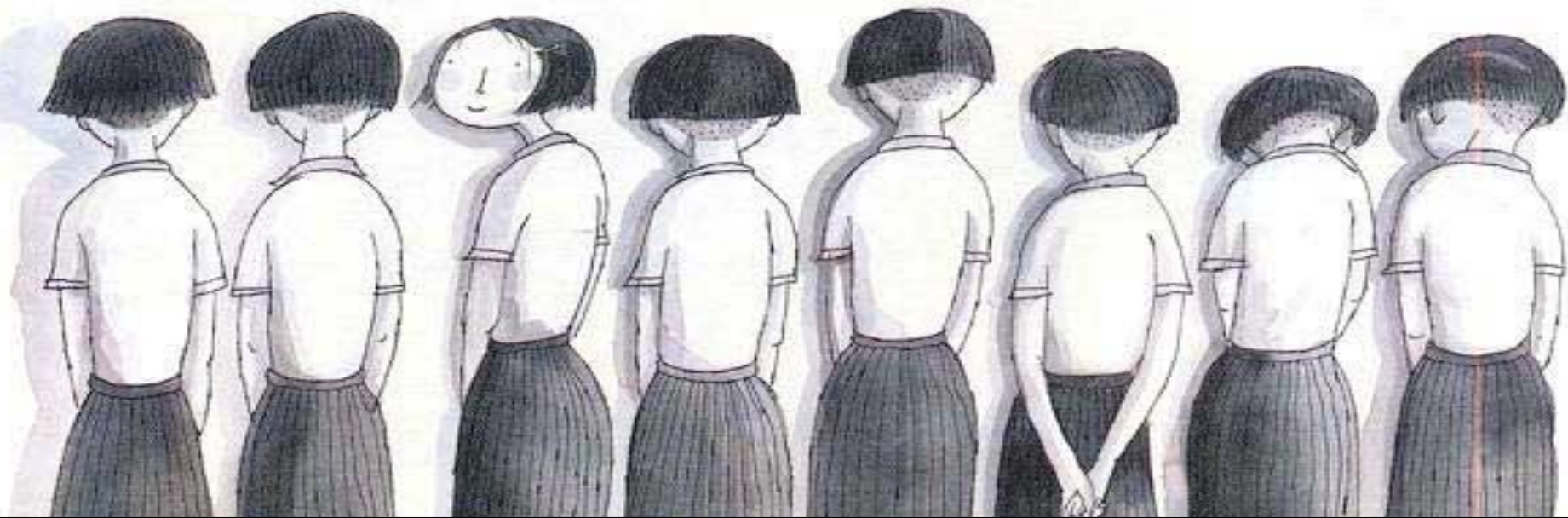

根據最新調查資料顯示，18-64歲年齡層，取得藥品的來源，以「同學、同事或朋友」佔首位





經過統計

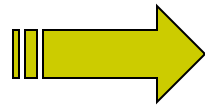

有58%青少年為了解決挫折，會使用藥物或毒品。

➤ 其他原因

- 好奇(96%)
- 尋找刺激(25%)
- 反抗權威(21%)
- 被忽視(18%)

各校落實校園反毒工作檢核



各校需推動**自評表6項指標**，以有效控管相關工作辦理情形。

項次	推動項目
1	訂定推動防制學生藥物濫用實施計畫，並陳報校園反毒成果報告。
2★	辦理教職員及學生藥物濫用防制知能研習。
3	每年至少辦理1場防制學生藥物濫用主題競賽活動，並設置防制學生藥物濫用教育宣導專區。
4	執行國中、小反毒宣導活動，將反毒向下扎根。
5★	落實建立特定人員名冊。
6	藥物濫用個案春暉小組輔導機制。

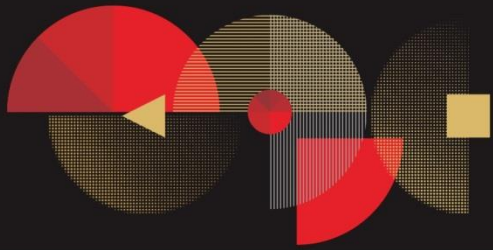

各級學校特定人員尿液篩檢及輔導作業要點

—建立特定人員名冊—

於學期初三週內由生教(輔)組長(或指定專人)負責，依特定人員類別建立特定人員名冊，並召開審查會議，簽請校長核定後，納入尿液篩檢對象。

建立特定人員
名冊程序

導(教)師
提報人員

召開

學務處
(訓導處)
審查會議

簽請

校長
核定

特定人員類別

TUNGFANG
DESIGN UNIVERSITY



108年1月7日臺教學(五)字第1070222871B號令，各級學校特定人員尿液篩檢及輔導作業要點

第一類

曾有違反毒品危害防制條例行為之各級學校學生
(含曾請求治療者)

- 「春暉小組」個案
- 「春暉小組」結案個案(含國中畢業及他校轉入)
- 遭警查獲個案

第二類

各級

實施尿液採驗者

第三類

有事實足認為有施用毒品嫌疑之各級 學校學生

第四類

前三款以外之未成年學生，各級學校認為有必要
實施尿液檢驗，並取得其父母或監護人同意者

第五類

各級學校編制內校車駕駛人員

「特定人員」名冊



○○○○學校「特定人員」名冊

製表日期：111年9月23日

特定人員類別

- 一、曾有違反毒品危害防制條例行為之各級學校學生（含自動請求治療者）。
- 二、各級學校之未成年學生，於申請復學時，認為有必要實施尿液採驗者。
- 三、有事實足認為有施用毒品嫌疑之各級學校學生。
- 四、前3款以外之未成年學生，各級學校認為有必要實施尿液檢驗，並取得其父或監護人同意者。
- 五、各級學校編制內校車駕駛人員。

編號	班級	學號	姓名	性別	特定人員別	審查結果	備考
001	美二S	712345	王大富	男	一	列入名冊管制	
002	觀三K	612345	陳美女	女	二	不列入，持續關懷	
003	流四K	512345	林承時	男	三	列入名冊管制	

「特定人員」名冊



111-2特定人員名冊調查GOOGLE表單

https://docs.google.com/forms/d/17_xNfHF7-CvH8FHCK2ybWPu5ewEvZZNeeEtqB3NE5u8/edit

本表單請於開學**後二週內回傳(112年3月6日前)**；相關問題請洽林巾莘教官(分機:1527)。

本訊息於開學前一日亦會於賴群組公告

尿液篩檢與輔導藥物濫用學生之法源依據

各校應熟悉
相關法規

「**毒品危害防制條例**」第33條--

為防制毒品氾濫，主管機關對於所屬或監督之特定人員於必要時，得要求其接受採驗尿液，受要求之人不得拒絕；拒絕接受採驗者，並得拘束其身體行之。

「**特定人員尿液採驗辦法**」第7條--

受檢人拒絕接受尿液採驗時，主管機關得依職權為必要之措施，但應注意受檢人之名譽及身體。

導師該做些什麼？



1. **告知**學生吸食、持有、販賣毒品等相關法律責任
2. **積極關心**學生個別狀況如生活、課業與行為，並適時輔導
3. **積極參與**特定人員查察技巧相關研習，知悉濫用藥物徵候
4. **協助查察**特定人員，常與家長聯繫、溝通，視需要送軍訓室尿篩
5. **參與春暉小組**，提供學輔人員必要協助與個案相關資訊

乾燥植株

〈大麻〉

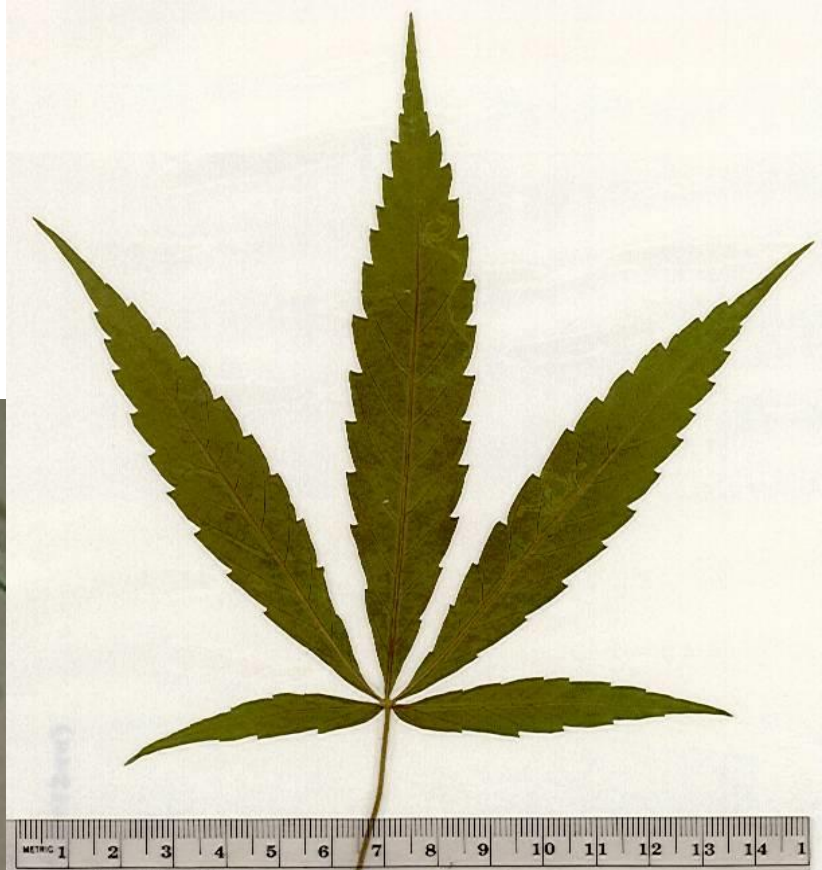

SPECT影像-正常健康的大腦

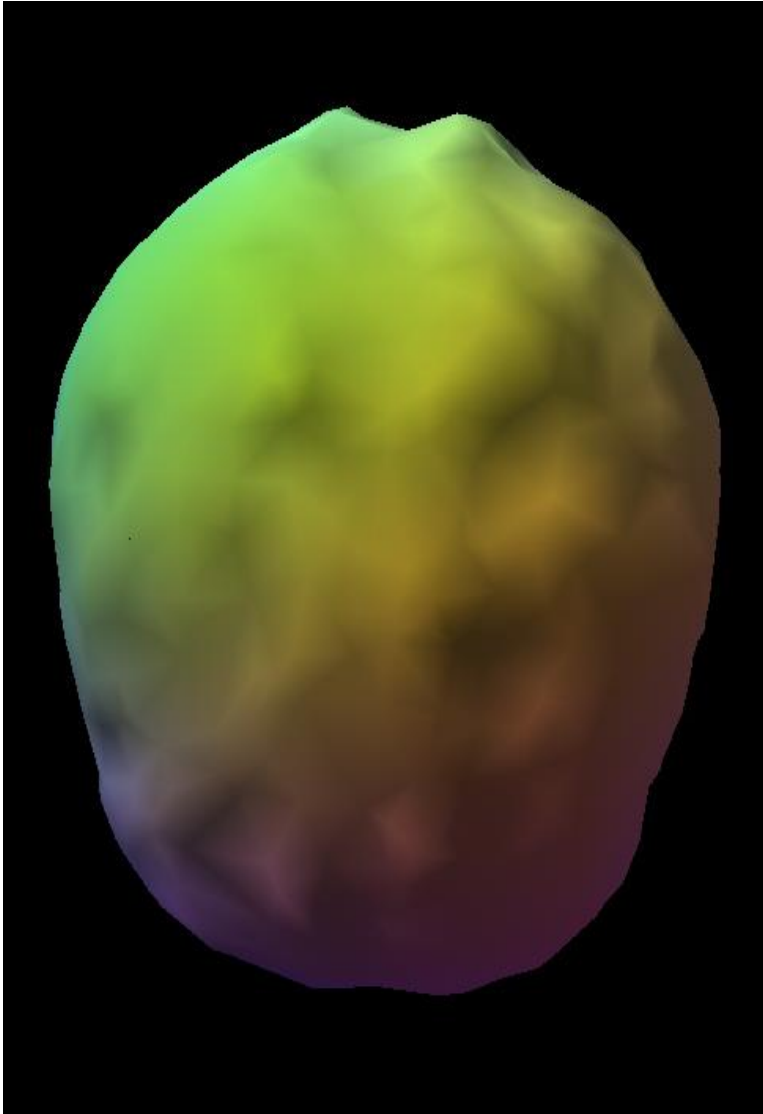

- 正常的腦影像
- 由頂部往下的方向
- <http://www.brainplace.com/bp/atlas/ch15.asp>

吸食大麻-1

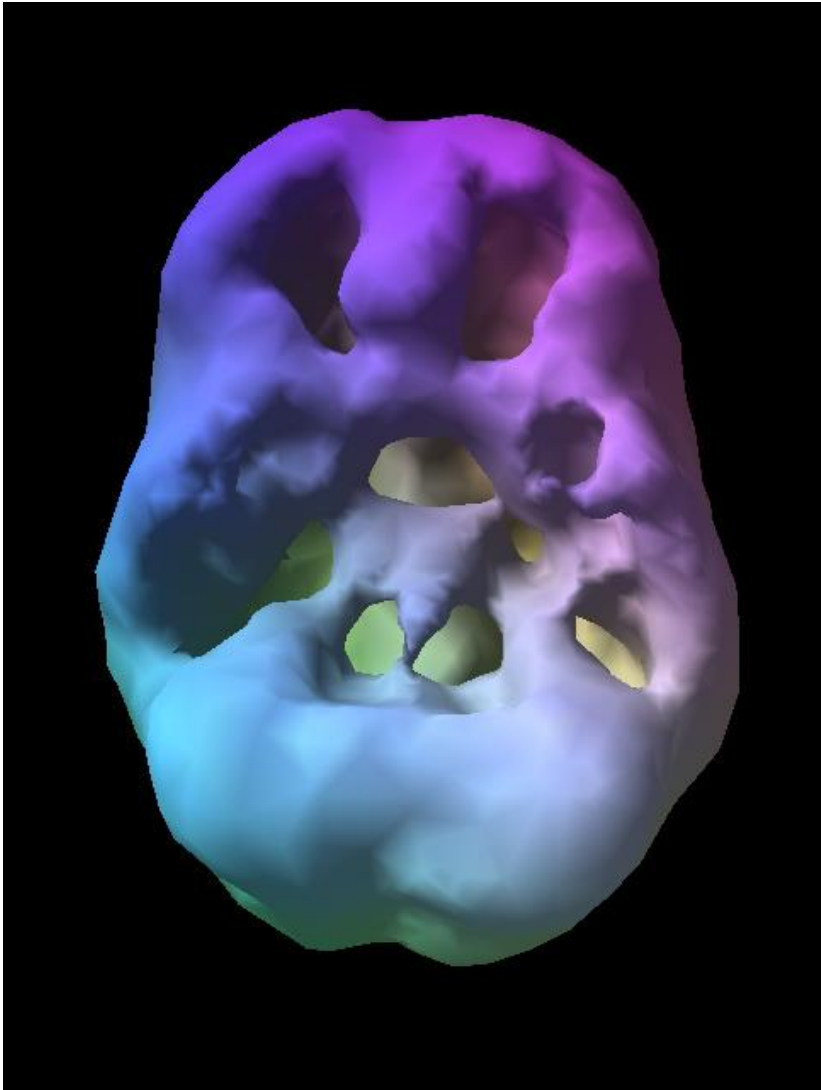

- 16歲。
- 每天吸食大麻2年。
- 額葉與顳葉活動異常。
- Journal of Psychoactive Drugs, Volume 30, No. 2 April-June 1998.
Pgs 1-13

吸食大麻-2

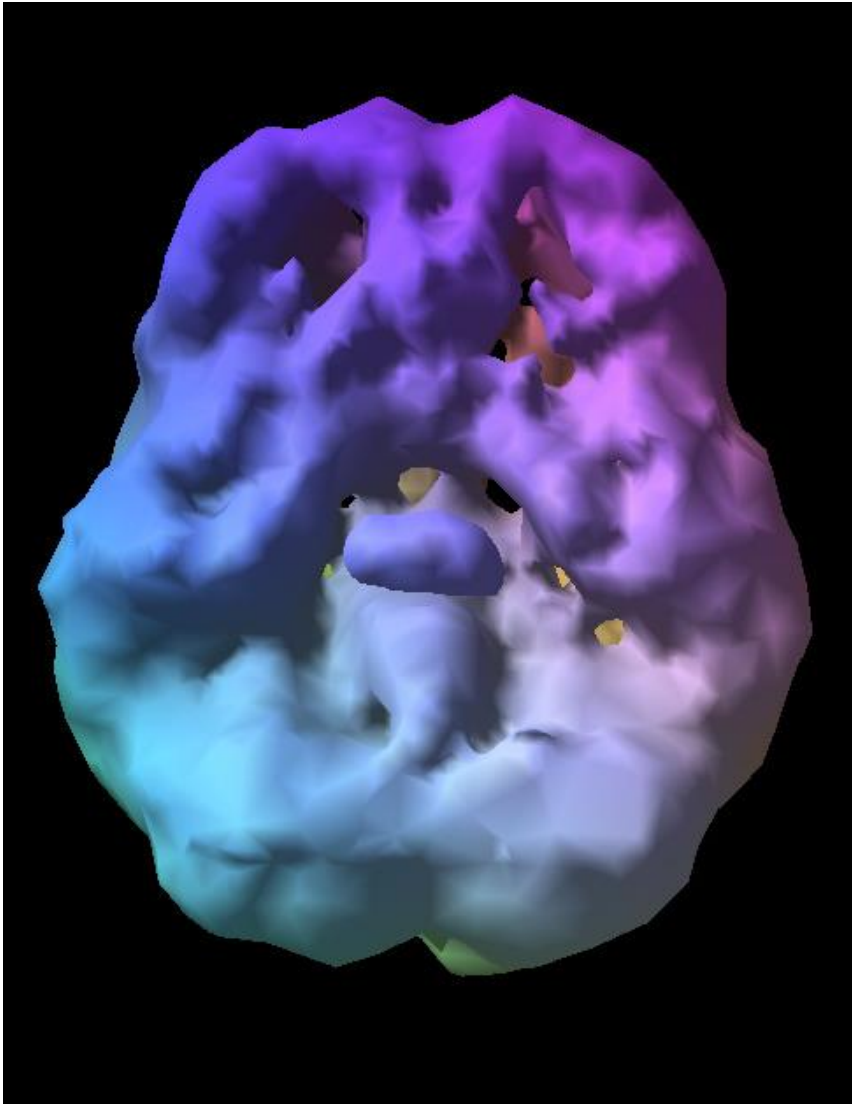

- 28歲
- 吸食大麻10年。
- 幾乎每個週末都有吸食
- Journal of Psychoactive Drugs, Volume 30, No. 2 April-June 1998. Pgs 1-13

幻聽 幻覺

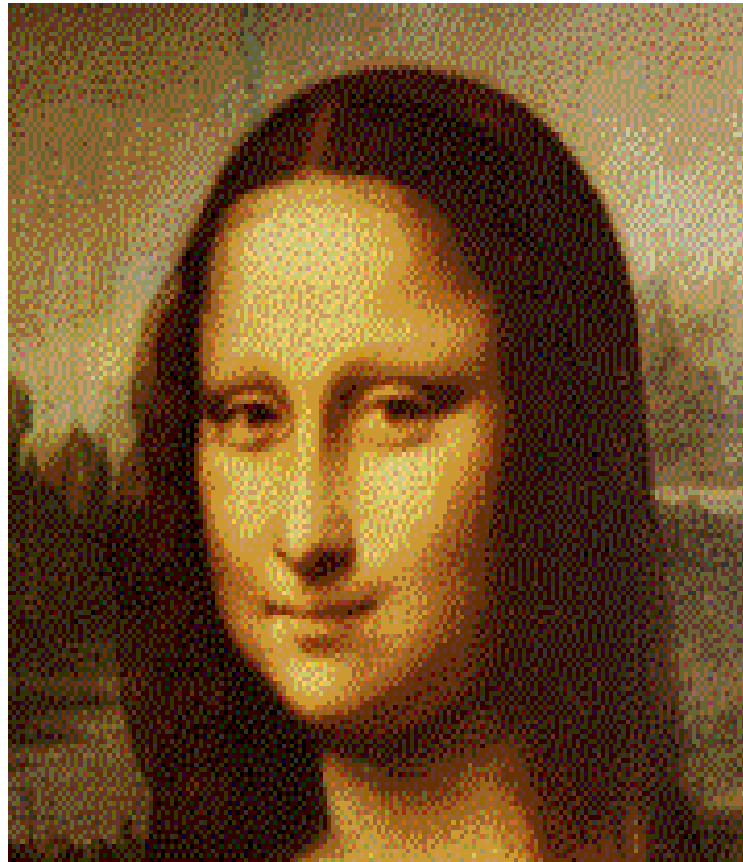

幻聽 幻覺

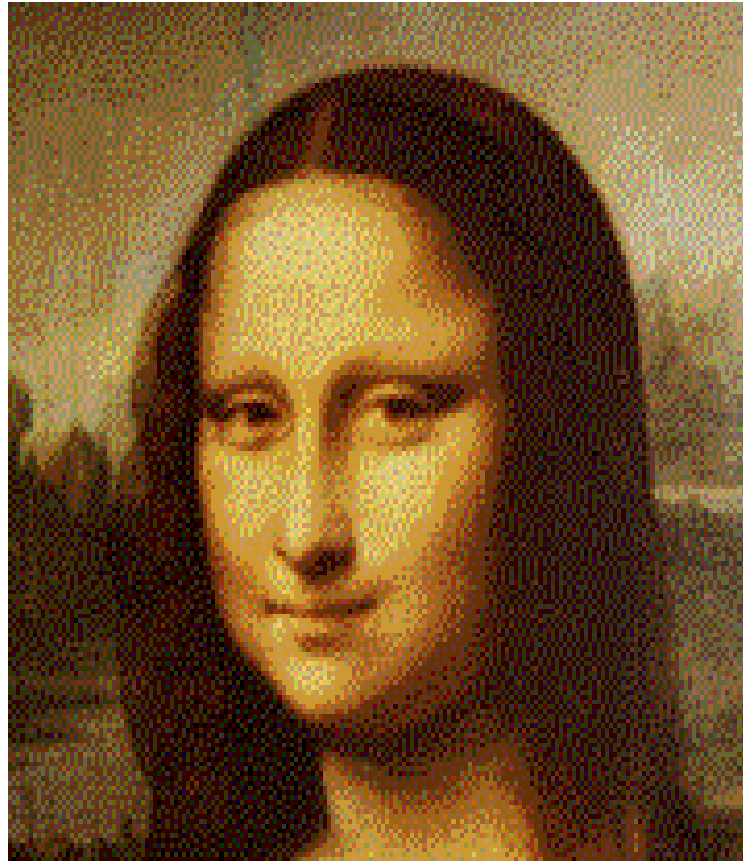

類大麻毒品 墨西哥鼠尾草

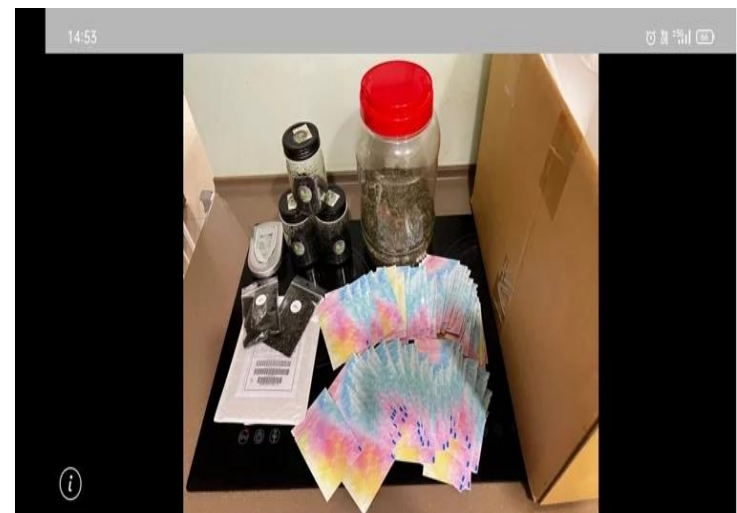
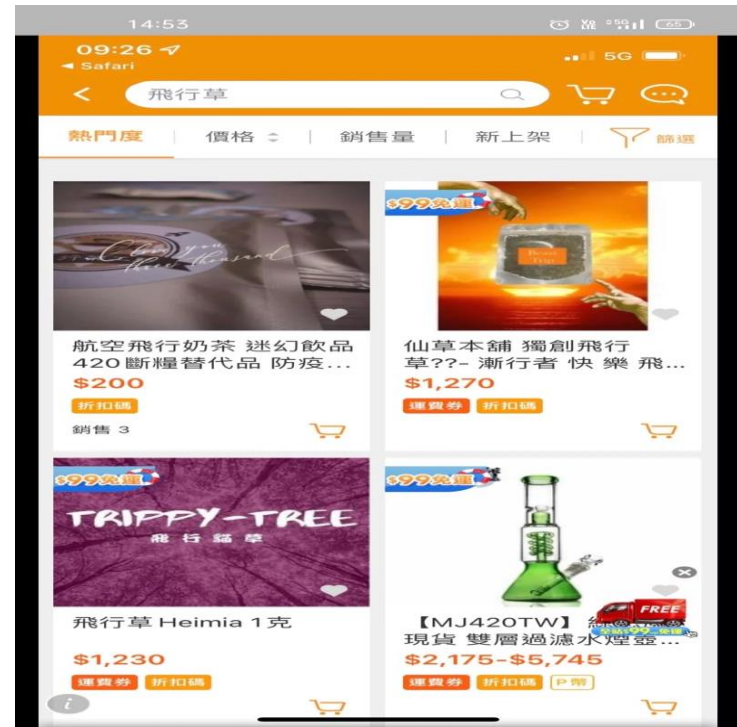

容易買到，吸食簡單「笑氣」悄然流行



笑氣 (取自網路)

狂開轟趴吸「笑氣」追求興奮感 17歲少女竟不能行走

今日新聞NOWnews
記者汪瑋琪 / 台北報導 2019年3月5日

留言 f 信箱

好奇吸食笑氣，小心四肢無力留下嚴重後遺症！一名17歲少女美美，4個月前與朋友開轟趴時接觸到笑氣，擋住好奇心嘗試，之後每天吸食，上癮到無法自拔。3個多月後雙側下肢無力，全身多處感覺異常、麻木，被母親推輪椅就醫。經醫師診察後發覺有異，旁敲側擊下，終於問出她是因吸食笑氣，併發脊髓神經受損退化，導致肢體麻木，行走都需要人攙扶。

林口長庚於2012年到2018年間，一共發現9例類似美美的案例，因為在娛樂場所或朋友聚會，接觸笑氣後長期吸食，造成脊髓神經退化、嚴重受損的病例，年齡從14歲到19歲，其中有8位女性、1位男性，吸食時間皆超過6至12個月，皆有肢體無力的症狀，8成病患感覺異常及麻木、2成病患患有排便困難及尿失禁症狀。

長庚醫院兒少保護中心醫師周正哲表示，吸食笑氣會導致脊髓神經退化受損，須使用高劑量的維他命B12治療才會慢慢恢復肌力，平均治療時間約2至3個月，但仍有5成病患留下感覺異常的後遺症，還需要定期回診、長期服用藥物、定期做復健、休息，才有機會慢慢恢復到健康狀態，但仍有可能「完全不會好」。

影響活性**維生素B12**的生成，進而**影響血液及神經系統功能**，造成耳鳴、心智混亂、感覺異常，甚至出現**肢體麻痺、尿失禁、腹痛、便秘等脊椎受損症狀**，以及出現幻覺、失憶、憂鬱等精神問題，更嚴重者還可能因為缺氧昏迷成為植物人或致死亡。



販毒包裝演進



古早手法
透明夾鏈袋

較務實



近兩年手法
咖啡包

躲追查



最新手法
吸睛包裝

重行銷

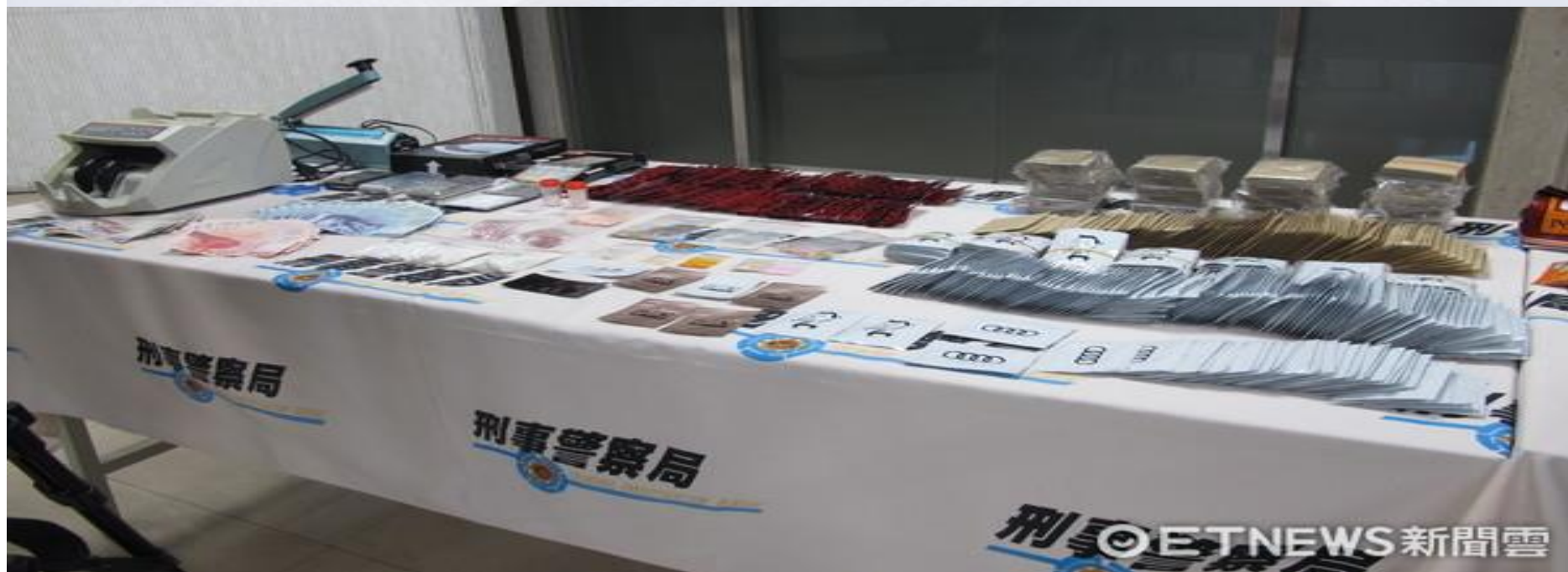

毒品的新樣貌-3級毒品 彩虹菸

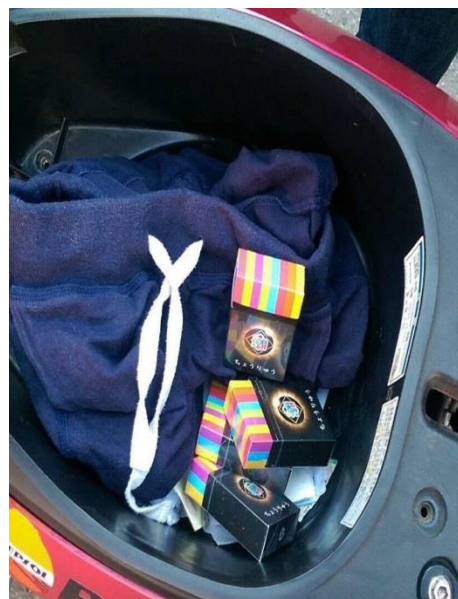

毒品新樣貌、你我要小心



毒品包裝花樣百出!



市售改裝 混合填充

破壞原貌再包裝，有拆封痕跡



山寨品牌 混合填充

包裝完整，無拆封痕跡



自創包裝 卡通圖樣

以花樣炫麗、特殊造型吸引青少年食用



糖衣外表 零食外貌

以糖果樣式混淆，引誘青少年誤食



毒品新樣貌、你我要小心



有些新玩意，
你得多注意！



喵喵/泡泡

注意力變差、短期
記憶力退化、幻覺
、妄想、容易激動
、焦慮、憂鬱

長的實在
很像糖果



咖啡包

幻覺、心律不整、
急性或慢性妄想型
精神病、記憶力衰
退、大腦不可逆傷
害

這可不是一
般普通
咖啡包！



FM2

反射能力下降、運動
失調、頭痛、噁心、
焦躁不安

藥丸別亂
吞！



神仙水

讓人嗜睡、昏迷、
死亡、記憶錯亂、
癡迷昏性侵

無色無味



毒郵票

似發瘋症狀；對聲
音、形狀、顏色產
生變形錯覺

這也不能
拿來寄信



一粒眠

嗜睡、步履不穩、注
意力不集中、記憶力
和判斷力減退

這不是安
眠藥！

反毒新知識

轉發有保庇！



K菸與一般菸品一
樣，直接點燃吸
食，但過程中會
產生濃郁的塑膠
燃燒味，容易查
覺！



一、拉K後，可查覺
鼻子周邊可能殘
留粉末。

二、常期拉K者，因
鼻粘膜組織遭到
破壞，常有不自
主流鼻水之徵照。





染毒四徵兆

請 **關心** 您的家人

請主動關心家人的日常生活與交友狀況，若有異常，
可撥打**0800-770-885** (請請您 幫幫我)，向各縣市毒品危害防制中心尋求協助。

作息改變

精神異常亢奮、持續不睡、徹夜不歸、或一睡就是2、3天

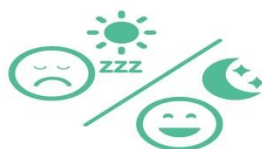

行為異常

逃課、逃家、結黨、經常上廁所，莫名摔東西



情緒不穩

脾氣暴躁、喜怒無常、躁動不安、沮喪、多疑



特殊物品

可疑白色粉末、特殊吸食器、奇特香菸製品



藥物濫用身體變化



- ✿ 體重異常增加或減輕
- ✿ 皮膚質感變差
- ✿ 身上或衣物有塑膠味異味
- ✿ 出現許多針孔





防毒「3不3要」原則

3不



不接受

- 不接受陌生人免費試用菸品、即溶包或飲料，注意封口處是否有撕開或再重新封裝黏貼



不涉足

- 不涉足是非場所，不購買價格超出市場行情數倍的菸品、即溶包或飲料



不食用

- 不食用來路不明食物或是事先開封或調製好的飲料，同時不讓飲料離開視線

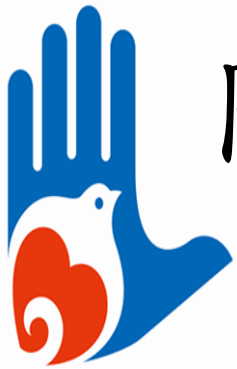

防毒「3不3要」原則

3要

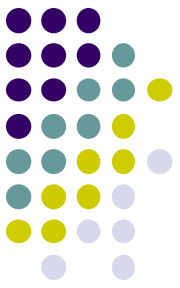

要關心

- 關心家人及留意周遭朋友是否性格轉變、行為異常、習慣及外觀改變等染毒可能



要告知

- 告知家人參與活動地點及時間



要求助

- 若發現異常暈眩等不適情形要即時求助或撥打110，同時儘快離開現場

主動求助 及早戒治

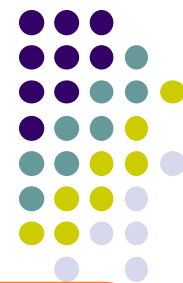

引用毒品危害防制條例第
21條精神

施用毒品
未被查獲
前

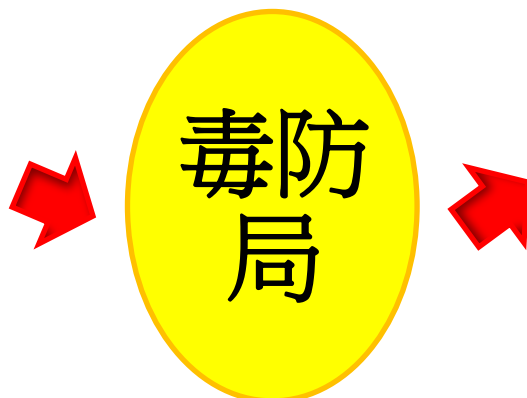

▶ 不會通報法院或
檢察機關

▶ 提供醫療戒治、
就業、社會福利等
資源

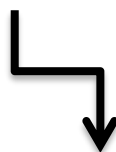

▶ 服務一條龍：
整合公私部門資源，由個案師提供全人專業服務

拒絕毒品進入校園



戒成專線 0800-770-885 (請請你，幫幫我)

家長諮詢專線 412-8185



教育部



關心您 廣告



東方設計大學
TUNGFANG DESIGN UNIVERSITY

珍愛生命、有您同行
當別人生命中的貴人

—感謝您的聆聽—

THANK YOU



東方設計大學

111學年度第2學期 期初導師座談會

主持人：陳學務長秀芬



▶▶▶ TUNGFANG DESIGN
▶▶▶ UNIVERSITY

湖內區衛生所 傳染病防治宣導

陳麗姿 護理師

愛滋病防治



湖內區衛生所 陳麗姿

愛滋病是什麼？



愛滋病是由愛滋病毒侵犯人體的免疫系統所引起的疾病

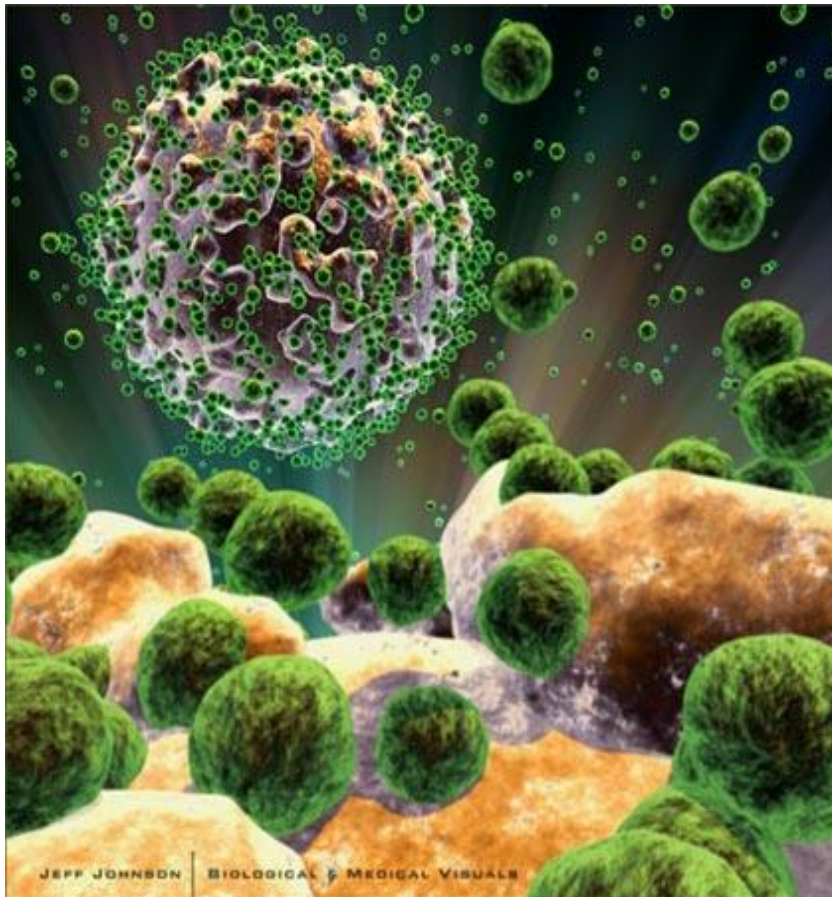

後天性免疫缺乏症候群(AIDS, Acquired Immune Deficiency Syndrome, 簡稱愛滋病)

病原體：

人類免疫缺乏病毒

(HIV, Human Immunodeficiency Virus, 簡稱愛滋病毒)

愛滋病的傳染途徑

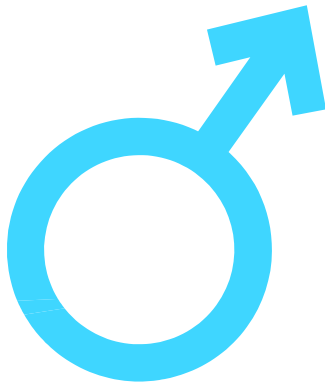

- 性行為
- 血液交換
- 母子垂直傳染

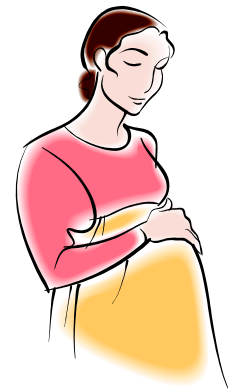
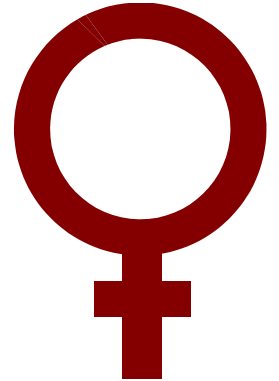

愛滋病不會傳播的行為/途徑

✘輕吻

✘蚊子叮咬

✘日常社交生活

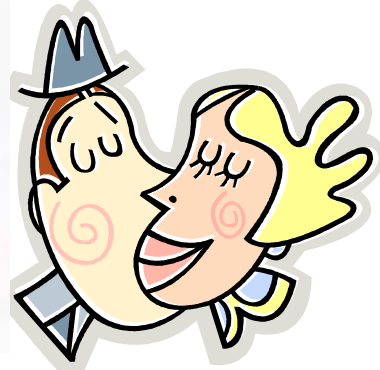
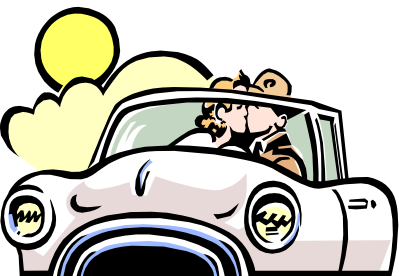
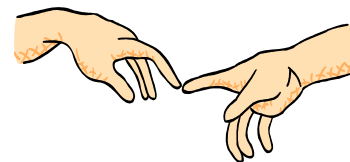
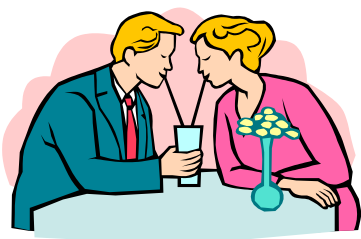
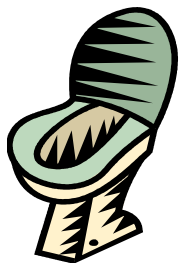
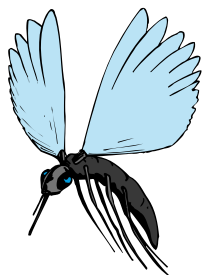

擁抱、握手、共餐、共用馬桶、游泳、
一起上班、上課、共用電話、水龍頭



我覺得自己感染
愛滋怎麼辦？

AIDS 

有什麼方法可以檢驗愛滋呢？

血液篩檢



血液快速篩檢試劑



流感防治

湖內區衛生所

流感怎麼傳染？

- 飛沫傳染
- 接觸傳染



預防及治療

勤洗手(最重要的預防手段)

★維持良好個人衛生

★加強個人健康管理

★減少出入公共場所

★戴口罩

★與遭感染者**保持2公尺以上安全距離**

★治療 - H1N1A型流感對克流感(Tamiflu)、瑞樂沙
(Relenza)無抗藥性

★民眾若有感冒症狀出入公眾場所請戴口罩及自我衛生
管理



東方設計大學

【教育關懷計畫】

承辦人：學務長室 萬小姐
電 話：(07)693-9521



創造可能

擴展視野

安心學習

補助項目

學習補助

9,000~30,000元

職涯定向

1,000~5,000元

領導知能

2,000~5,000元

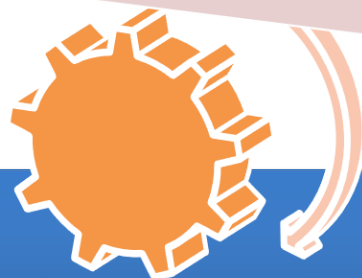

每學期總補助金額超過 2 萬元

• 證照與校外比賽補助

專業證照補助金

- 2,000 (元/學期)

專業證照獎勵金

- 1,000~4,000 (元/學期)

校外競賽獎勵金

- 1,000~5,000 (元/學期)

申請項目

一、學習補助金 3,000 ~ 10,000 (元/月)

二、職涯定向補助金 1,000 ~ 5,000 (元/學期)

三、領導知能訓練補助金 2,000 ~ 5,000 (元/學期)

四、社會實踐補助金 6,000 ~ 10,000 (元/年)

五、專業證照補助金 2,000 (元/學期)

六、專業證照獎勵金 1,000 ~ 4,000 (元/學期)

七、校外競賽獎勵金 1,000 ~ 5,000 (元/學期)

A類

申請資格

低收入戶

中低收入戶

身心障礙學生及身心障礙人士子女

特殊境遇家庭子女孫子女學生

A類

申請資格

具原住民學生學雜費減免資格

獲教育部弱勢助學金補助學生

家庭突遭變故

懷孕或扶養未滿三歲子女

B類

申請資格

家庭突遭變故

經濟弱勢

其他



東方設計大學
TUNGFANG DESIGN UNIVERSITY

學務處首頁

學務長室

處務資訊

生活輔導組

課外活動指導組

體育暨衛生保健組-衛生保健

體育暨衛生保健組-體育運動

學生輔導暨職涯發展中心

原住民資源中心

軍訓室

教育關懷計畫專區

有太陽的地方就有東方
There is always Tung Fang. Wherever
there is the Sun.

成果發
TUNGFANG
DESIGN UNIVERSITY



Office of
Student
Affairs
學務處

最新消息

第九屆臺中文學獎徵文活動	課外組	09/07/2020
教育業務志願服務獎勵實施計畫	課外組	09/07/2020
2020高雄青時尚大賞——大港潮起來	課外組	09/07/2020
[轉知]國立臺灣師範大學特殊教育中心辦理「109年度大專校院特殊教育學生鑑定及輔導知能研習-學習障礙」計畫	學輔中心	09/07/2020
2020大港青年自我挑戰賽	課外組	09/07/2020
109學年度體育運動社團幹部研習營	課外組	09/07/2020
109年僑生鄧麗君金曲歌唱比賽	課外組	09/07/2020
109學年度床位公告。	生輔組	09/03/2020
[轉知]「2020臺北馬拉松」活動志工、賽道啦啦隊及補給站認養招募簡章各1份	體育組	09/03/2020
[轉知] 衛生福利部國民健康署辦理「2020調出健康新	體育組	09/03/2020

處務連結

- 嚴重特殊傳染性肺炎COVID-19專區
- 性別平等友善校園
- 學生工讀措施
- 社團活動
- 學務通告
- 行事曆
- 失物招領
- 畢業生流向調查
- 雇主滿意度調查

學生專區

- 新生入學
- 大專弱勢助學申請入口網

教育關懷群組



各組業務報告

- 體育暨衛生保健組-陳學務長秀芬
- 生活輔導組-邱組長俊明
- 學生輔導暨職涯發展中心-郭主任乃仁
- 課外活動指導組-蔡組長瑞祥



體育暨衛生保健組

報告人：陳秀芬 代理組長

體衛組

- 規劃辦理57周年校慶籌備工作。
- 水域安全講座
- 特殊疾病學生關懷
- 傳染病防治宣導

傳染病防治宣導

- 本學期的疾病防治為配合教育部宣導，因應新冠肺炎疫情雖已趨緩，但仍需維護自主健康防護措施。
- 煩請各為班導師，向各班同學宣導學校目前的防疫相關規定。
- 依教育部規定、口罩佩戴時機、並自主防疫管理如有發燒、感冒、身體不適之情形，請配合防疫政策於家中休息並盡速就醫。



大專校院放寬室內戴口罩規定

112年3月6日起實施

指揮中心
規定

室內戴口罩規定放寬規劃

- 如疫情穩定，自**2月20日**實施以下室內戴口罩放寬之通案性規定
 - 指定場所(醫療照護/公共運輸)：**規定仍應戴口罩**
 - 特殊情境(有症狀/年長或免疫低下/人潮聚集等)：**建議要戴口罩**
 - 其餘場所：由民衆**自主決定**戴口罩
- 各級學校、幼兒園、課照中心、補習班、托嬰中心等，則依教育部及衛福部規劃，開學後先加強相關防疫措施，如疫情穩定，自**3月6日**依指揮中心通案性規定，實施校園及托育場所室內口罩放寬

2023/02/09

自112年3月6日起各級學校 配合中央流行疫情指揮中心規定放寬室內戴口罩規定

- 配合嚴重特殊傳染性肺炎中央流行疫情指揮中心（以下簡稱中央流行疫情指揮中心）今日宣布鬆綁室內口罩政策，**教育部將自同年3月6日起，配合放寬各級學校校園室內戴口罩規定。**
- 考量111學年度第2學期各級學校開學前(開學日自2月13日至2月20日間)歷經春節連續假期及寒假，並於開學後接續228和平紀念日4天連續假期，為觀察學生健康狀況及進行校園環境整備工作，爰規劃於111學年度第2學期開學後2至3週時間，加強體溫監測、校園清潔消毒等防疫作業，並定於3月6日起於各級學校、幼兒園、課後照顧中心、補習班，實施室內空間原則「自主佩戴口罩」措施。

自112年3月6日起各級學校 配合中央流行疫情指揮中心規定放寬室內戴口罩規定

- 另依據中央流行疫情指揮中心實施室內口罩鬆綁通案性措施，於**指定場所**（醫療照護機構及公共運輸）應戴口罩，各級學校**健康中心、校車、幼兒園專用車、校園接駁車**等比照指定場所（醫療照護機構、公共運輸）之規定，仍「應戴口罩」。此外，**考量學校教學需求，各級學校經與學校師生充分溝通並取得共識後，可於具特殊性場域或授課有相關需求時，學校得自行決定採取佩戴口罩措施**。
- 教育部將持續配合中央流行疫情指揮中心最新防疫政策及疫情發展之判斷，適時調整校園防疫措施，鼓勵各級學校教職員工生依中央流行疫情指揮中心建議COVID-19疫苗施打劑次儘速進行疫苗施打，共同守護教職員工生健康及安全。

大專校院全面禁菸

「菸害防制法」修正條文已於今年1月12日經立法院三讀通過，擴大禁菸場所，納入**大專校院**、幼兒園、托嬰中心、居家式托育服務場所，以及未設有獨立空調及獨立隔間室內吸菸室的酒吧與夜店。



生活輔導組

報告人：邱俊明

一、校外賃居調查系統開放時間自2/20 08:00~3/17 16:00時止。

請各班導師於上述時段，進入校務行政系統-導師資料區點選賃居調查-填註學生校外賃居資料。若無也請註明”無賃居學生”。另班級中的外籍生也需列入調查。

二、中低收入或大專弱勢學生校外賃居補助申請，請在3/3前親自到生輔組填單（五專前三年不得申請，另低收入者因學校仍有空床也不能申請）。

三、兵役徵集

111-1學期已全面進行清查，並將資料分送各班
請導師協助班上同學辦理兵役緩徵。

兵役調查表可至學校網頁--學務處--生輔組--表單
下載列印填報

112年3月17日前繳交至生輔組以利陳報。事關學生
個人權益，請同學務必填報。

1. 身分證影本(正、反面)，必須貼於調查表之上。
2. 如有免役證明者，一併繳交證明影本。
3. 已服兵役者，須繳交退伍令影本，並填寫兵役調查表，以利後續辦理儘後召集。

四、生活榮譽競賽將於第四週開始評比，評分項目包含：

1. 每日定時檢查各班級環境責任區域之清潔（固定教室、公共區域）。
2. 每週不定時檢查各班級環境責任區域之清潔。
3. 班級宣導績效。
4. 生活常規表現。
5. 導師時間班級活動紀錄。
6. 輔導初級預防機制。

請各班針對分配公區及教室班級，加強所屬區域之整潔；準時回報或繳交資料、協助學務通告點閱宣導、踴躍參加學校活動等。



五、111學年度第2學期第一週為友善校園週

宣導主題活動：

1. 對抗網路霸凌—截圖、反映
2. 宣導教育部反霸凌專線電話1953
3. 防制校園詐騙
4. 強化校園安全防護措施
5. 強化學生身心健康與輔導
6. 強化校園自殺防治工作
7. 防制學生藥物濫用
8. 防治校園親密關係暴力事件
9. 瞭解與尊重身心障礙者
10. 防治數位/網路性別暴力
11. 配合執行跟蹤騷擾防制法
12. 尊重多元文化理念等議題。

六、交通安全教育宣導

1. 肇事車輛:小型車1%、自行車1%、行人10%、機車87%最高。
2. 車速過快、缺乏經驗、風險意識低，交通事故嚴重度上升。
3. 跨越18歲後到24歲(青少年族群)，交通事故死傷人數急速飆高，占有所有年齡層24.5%。
4. 超速(超速失控)+無防禦駕駛觀念(駕駛經驗不足)=交通事故嚴重性高
5. 交通事故碰撞型態:側撞44%、追撞16%、同向擦撞12%、自摔自撞12%。

六、交通安全教育宣導

6. 交通事故肇事原因: 未依規定讓車22%、未注意車前狀況17%、未保持行車安全距離10%，**速度，速度**是發生交通事故最大關鍵。

請同學運用火車、公車等大眾交通工具上、下學，騎車、開車注意行車速度及遵守交通規則，行走馬路不要邊走邊看手機，避免交通意外事故發生。



學生輔導暨職涯 發展中心

報告人：郭主任乃仁

▶▶▶ TUNGFANG DESIGN
▶▶▶ UNIVERSITY

學生輔導暨職涯發展中心-導師業務

導師重要工作項目	對象	期限
家庭(寒假)關懷聯繫紀錄	全校	112/2/18前
簡式健康量表	全校三年級	112/3/31前
師生活動紀錄表 (每學期繳交1份， 核銷導師費時需附上)	全校	112/5/12前
學生晤談輔導紀錄	全校 (校外實習班級免填)	112/6/9前
學生教學滿意度調查 (導師工作問卷調查部分)	全校 (校外實習班級免填)	112/6/9前

寒假家庭關懷聯絡紀錄

- 請全校各班導師協助連絡關懷學生，並將內容紀錄於「學生家庭關懷聯繫紀錄」表格中，於**開學前**E-MAIL (jenny77566@mail.tf.edu.tw) 給學輔中心及系辦列印出擲交學輔中心。
(相關表格可至「學務處→學生輔導暨職涯發展中心→服務項目→導師業務→相關表單」下載。)

導師業務

- **【簡式健康量表】**

請導師協助施測，資料袋內附班級**學生名冊**，完成施測請勾選，未施測者請予以**補測**或註明原因。

請於**3月31日前**擲回學職中心。

- **【更換導師、離、退工作事項交接】**

請更換導師或規劃離職、退休之導師，確實完成班級學生**聯絡資訊**、**輔導狀況**等工作交接。

導師業務

• 【UCAN大專校院就業職成診斷】

111-1學期學生施測率未達5成，請導師協助宣導施測。
各年級施測內容如下：

7. 依照各年級規定
進行施測項目



施測網址：<https://ucan.moe.edu.tw/>

四技

一年級—職業興趣探索、職場共通職能
三年級—職場專業職能

五專

一年級—職業興趣探索、職場共通職能
三年級—職場共通職能、職場專業職能
四年級—職場專業職能

七技

二年級—職業興趣探索
四年級—職場共通職能、職場專業職能
六年級—職場專業職能

導師業務

- **【畢業生流向問卷調查】**

本年度調查**111學年度應屆畢業生調查**；**110、108、106**學年度畢業生流向，預計**5月啟動調查**，屆時請時任畢業班的導師協助進行調查。

學職中心將發佈示範影片，請導師協助選宣導學生完成調查，或由導師親自調查。

問卷填答網址：<http://163.15.40.30/>



性平會

【導師或系所主管獲悉校園性別事件處理注意事項】

- 知悉發生疑似校園性侵害、性騷擾或性霸凌事件時，應立即向學校權責人員通報，至遲不得超過24小時。
- 註：不論求助者第一時間是否決定提出申請調查，導師或系所主管通報僅概略了解事件狀況即可，不需求證事實與否，切勿先行自行深入了解，學校性平會另有調查機制。

性平會

【遇到性騷擾事件求助三要訣】

1. 遇到性騷擾事件要保持冷靜
2. 記住加害人特徵
3. 立即向發生場所的負責人反應
或報警處理



遇到以下情形，請勇敢說不！



性騷擾事件求助三要訣：

1. 遇到性騷擾要保持冷靜
 2. 記住加害人特徵
 3. 立即向發生場所的負責人反應或報警處理
- 如果對他人性騷擾，會被處1萬元以上，10萬元以下罰鍰。如果是意圖性騷擾，乘人不及抗拒而為親吻、擁抱或觸摸胸、臀或其他身體隱私部位，還會被處二年以下有期徒刑、拘役或科或併科新臺幣十萬元以下罰金！



課外活動指導組 業務報告

報告人：蔡瑞祥組長

辦理就學貸款程序及注意事項

- 1.每學期一定要先上台銀網站(<http://sloan.bot.com.tw>)
填寫 [就學貸款申請/撥款通知書]，請務必確認貸款金額是否正確。
並列印申請書親自帶至台灣銀行各地分行完成對保手續。
- 2.如有符合教育部學雜費減免身分之學生，請先辦理學雜費減免後再辦理就學貸款。
- 3.辦理時間：112年1月15日 ~ 112年2月28日止。
- 4.一定要注意對保截止時間，臺灣銀行逾期恕不受理。
- 5.有辦理就學貸款同學請於**112年3月3日**以前將以下資料繳交至課指組。
首次辦理：(1)臺灣銀行撥款通知書第二聯 (2)繳費單 (3)三個月內全戶戶籍謄本
續辦辦理：(1)臺灣銀行撥款通知書第二聯 (2)繳費單

辦理申請墊支生活費

- 1.辦理就學貸款另有貸款生活費者，可申請墊支生活費。
- 2.辦理時間：112年1月15日~112年3月3日止，逾期恕不受理。
- 3.有辦理墊支生活費同學請於**112年3月3日**以前將以下資料繳交至課指組。
 - (1) 當學期銀行對保單影本
 - (2) 當學期繳費單影本
 - (3) 低收(中低)入戶證明影本
 - (4) 學生證影本(需蓋當學期註冊章)
 - (5) 墊支生活費申請書(可至本組索取)

辦理教育部學雜費減免補助程序 及注意事項

* 有以下身份的同學，要辦理學雜費減免請於112年3月3日以前來課指組辦理。

※減免身分同學務必“先減免”、“後就貸”※

- (1)軍公教遺族子女
- (2)軍公教遺族子女撫卹期滿
- (3)現役軍人子女
- (4)原住民學生
- (5)身心障礙人士子女
- (6)身心障礙學生
- (7)特殊境遇家庭之子女或孫子女(須具有區公所開具之證明書)
- (8)中低收入戶學生、低收入戶學生(須具有區公所開具之證明書)

※自行下載路徑：學務處→學生專區→各項就學優待(減免)申請書暨切結書

齊一補助(五專七技前三年免學費)

重讀、轉學、轉科生如之前就讀時已經申請過，則該學期不能重覆申請。

	減免類別		五專前三年 免學費	學、雜費減免	
				學費	雜費
1	軍公教遺族			擇一擇優	
2	現役軍人子女			擇一擇優	
3	身障學生及子女	重度	√	X	√
		中度	√	X	√
		輕度	√	X	√
4	低收入戶		√	X	√
5	中低收入戶		√	X	√
6	原住民		√	X	√
7	特殊境遇家庭子女		√	X	√
8	一般生		√	X	X

五專七技(前三年)免學費

- 1.五專(七技)前三年免學費，依規定每學期皆需申請。
繳交期限至**112年2月24日止**。
- 2.請未申請的同學，請盡快至課外活動指導組辦理，
如未申請者視同放棄本學期免學費補助，因補助
無法溯及既往，故無法補申請。
- 3.111-2學年度免學費申請表未繳交名單已於111年12
月26日E-mail 至導師個人信箱。
- 4.無論申請與否皆需繳交免學費申請表。
- 5.如有遺失者請逕向課外活動指導組索取並務
必繳回，以免造成補助相關權益喪失。

學產低收入戶助學金

*** 注意事項:五專前三年、碩士班、博士班、大學進修學校、專科進修學校不得辦理申請**

1. 具有低收入戶資格的可申請，有申請齊一補助者不可申請。
2. 111學年第2學期辦理期限為：**112年2月6日起至3月10日**。
3. 申請書請至學務處課指組索取
4. 繳交資料：
 - (1). 申請書
 - (2). 低收入戶證明書
 - (3). 全戶戶籍謄本影本(3個月內，記事不可省略)
 - (4). 學生印章1顆
 - (5). 上學期成績單 (成績須達60分) (新生第1學期免附)(轉學生需附前一學校成績單) (需有註冊組蓋章)

原住民獎助學金補助申請

* 注意事項:五專前三年、研究生及碩士生不得辦理申請

1. 具有原住民族身分同學可申請。
2. 111學年第1學期成績達總平均達60分以上。
3. 申請書上原住民委員會網站填寫 (<https://cipgrant.fju.edu.tw>)
4. 繳交資料：(1).申請書 (2). 戶籍謄本(3).學生印章1顆
(4).上學期成績單(成績須達60分) (須含班級排名及班級人數)
5. 申請期限：**112年2月13日起至3月17日**。

校內、外獎學金

1.校內、外獎學金可至「學校網頁 → 學務處 →

學生專區 →校內、外獎學金專區中」查詢。

2.申請期間內將於學務通告中公告。

3.各項減免補助、就學貸款、獎助學金之申請

如有疑問歡迎向課指組查詢 TEL : 07-6939523

原資中心 TEL : 07-6939621



▶▶▶ TUNGFANG DESIGN
■▶▶ UNIVERSITY

意見交流

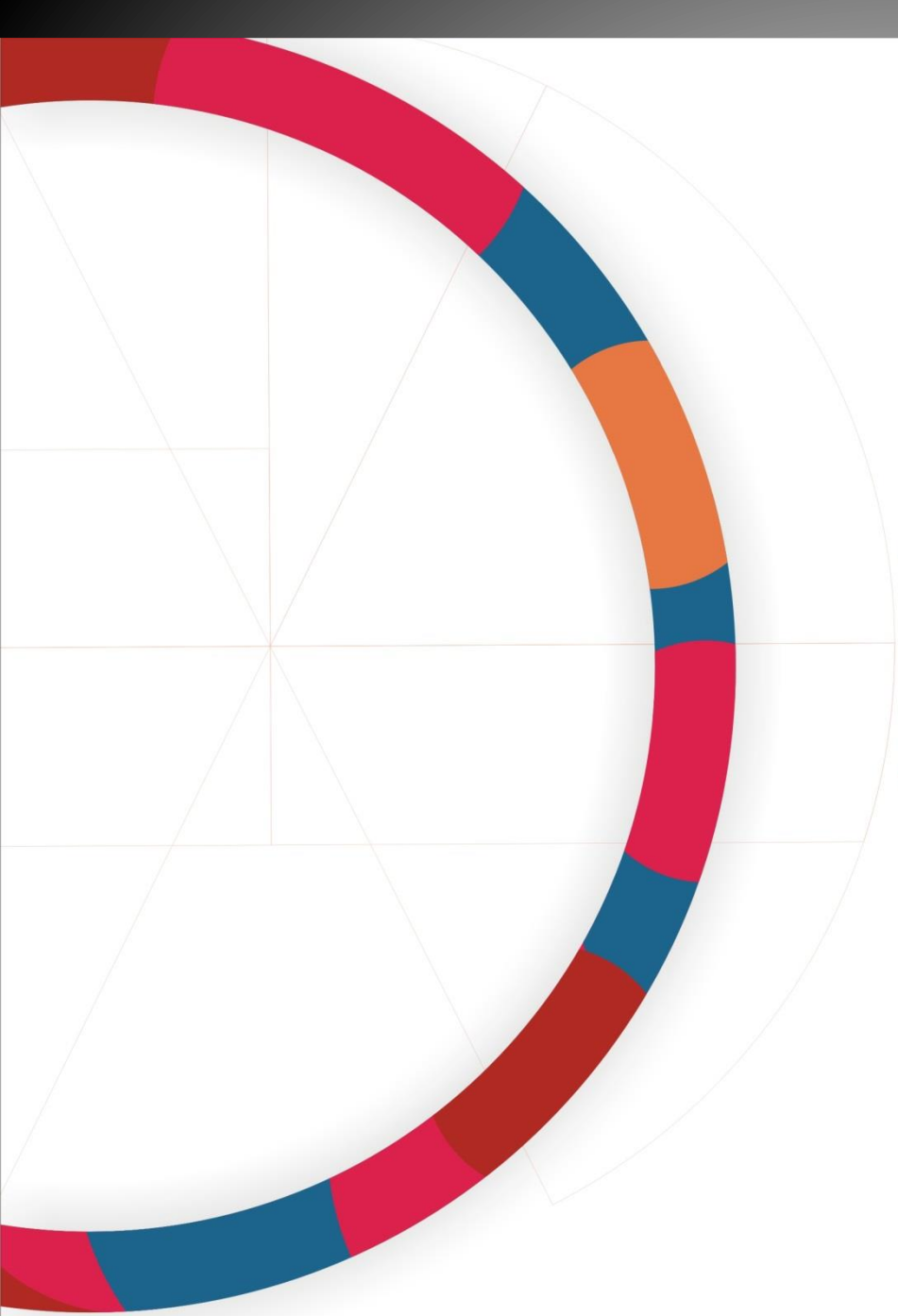

▶▶▶ TUNGFANG DESIGN
■▶▶ UNIVERSITY

簡報結束
敬請指教